臺灣日日新報 昭和十五年三月二十七日（水曜日） 第一万四千三百八十一號 （一）

臺灣新民報（夕刊）（第二版）（明治一年一五年九月九日第三種郵便物認可）
昭和十五年三月二十七日 夕刊 一部定價金五錢
發行所 臺北市榮町二丁目一番地 電話 日日新報社
臺北市出張所 臺北市榮町二丁目一番地 電話 日日新報社
臺中市出張所 臺中市榮町七丁目 電話 臺中支局
臺南市出張所 臺南市榮町二丁目 電話 臺南支局
高雄市出張所 高雄市榮町二丁目 電話 高雄支局
花蓮港出張所 花蓮港新入町四丁目 電話 花蓮港支局
（ユダカルテインク）
大阪市西區阿波座上通二丁目 大阪支局
東京市芝區櫻田本郷町四番地 東京支局

議會愈よ最終日

政府提出百十件中 二件だけ握り潰し

【東京二十六日發同盟】二月間の會期延長を決定した今議會も愈よ終日を迎へ二十六日を以て閉會となる、會期中の政變に依り十日間の休會を餘儀なくされた上に貴族院豫算總會（廿六日）衆議院豫算總會（廿七日）の開催となり、會期の延長は必至の狀勢にあつたが、政府は豫算總會の終了を待つて閉會の式を擧げる豫定で、廿六日中に議了を見ない場合は更に二日間會期を延長する事に決定した、從つて議會は愈よ最後の日を迎へたが、政府提出の法案百十件中、二件だけ握り潰しとなつた外は全部可決の運びとなつた、尚ほ廿六日中に議了を見ない場合は更に二日間會期を延長する事に決定した、從つて議會は愈よ最後の日を迎へたが、政府提出の法案百十件中、二件だけ握り潰しとなつた外は全部可決の運びとなつた、尚ほ廿六日中に議了を見ない場合は更に二日間會期を延長する事に決定した

【東京二十六日發同盟】二月間の會期延長を決定した今議會も愈よ終日を迎へ二十六日を以て閉會となる、會期中の政變に依り十日間の休會を餘儀なくされた上に貴族院豫算總會（廿七日）衆議院豫算總會（廿八日）の開催となり、會期の延長は必至の狀勢にあつたが、政府は豫算總會の終了を待つて閉會の式を擧げる豫定で、

軍國の遺兒父と對面

全國から召された三十九十一名

英靈も微笑む九段社頭

【東京二十六日發同盟】二十六日は全國津々浦々から召された軍國の遺兒二千九十一名が父母國の御社の前にて御國のために散つた懐しの父と心ゆくまで感激の對面を遂げる日だ、時しも

大陸には新戰場の嵐かしい艦生近く興亞の人柱となつて父が子に殘した新遺業の偉業は成らんとしてゐる、この佳き日九段の社前に親まります英靈と額く遺兒達の上に限なく降りそゝぐ春の陽光に輝かしい父の姿を偲んで皆氣も改まる思ひに胸つかれぬ二校が國旗を先頭に嚴肅な隊伍を整せ一步一步そのく足で昇殿する、靜まつた殿内には校の声も高く君が代の合唱の氣高つる響に勇み各一名宛の代表が玉串を神前に奉奠、頭を垂れた靈し瞑想、遙かに戰歿の声が聞れるいたいけな父の御前にかれ伏して今日の感激を傳へる様に御外の參拜者は思はず袂を濡はれる、何九段參拜の後は明治會館に於き同校校長の感激に滿ちた挨拶があつて參拜團は午前七時半九段下に集合、陸軍省の自動車に分乘して九段に向ひ偕行社前でバスを降り立つた遺兒等は銀杏並木の大鳥居を潜つて御下品の後方に整列、靖國神社權宮司から同神社を代表して

傳達された、恩いて御合歐の御言葉を謹ほり故宮永部長の遺族代表、故陸相偲少佐二男政一君が遺族を代表して謹んで御下賜の御酒を戴いて

並木の部がほんのり私らんで今にも笑ひ出さうだ、今は亡き父を慕ふ心に胸迫る感激に面を紅潮させ第一殿宮崎支部の百三十二名を先頭に嚴肅な隊伍を整せ一步一步そのく足で昇殿する、靜まつた殿内には校の声も高く君が代の合唱が起つた遺兒等は銀杏並木の大鳥居を潜つて御下品の後方に整列、靖國神社權宮司から同神社

女性は美しく歩け

この要領で練習して下さい

歩き方の美しいと云ふ點は近代的美の大きな條件です。家庭婦人などで頭やかな裝ひ、美しくお化粧しながら街頭へ出てあまりパッとしないのは歩き方が拙いからです。外國の女性の歩き方が美しいのは脚がまつすぐだとか、脚が長いとかに云ふだけではありません歩き方を練り出にする爲に、彼女等も相當苦心をしてゐます。ここに掲げた寫眞はハリウッドの舞臺裏をしてゐる訓ですが、この美しい脚線ナンの圖にのせたのは實物で、これは歩行を美しくするための第一歩と相です。實物を圖にのせてぶれて落さないやうに部屋の中を歩く。せつかちに歩く人や前屈みになつて歩く癖の人は眞の美脚を殺してしまふでせう。

物を頭にのせて歩くといふ點は大體アラビア邊のアンコが水瓶を頭にのせて歩くのや、大原女が薪の束を頭にのせて歩くなど、日本でも珍らしくはありませんが、これは腰を振り、頭をまつすぐに保ち步調を正しくゆつくり步く事の一番良い練習になるのだ相です。若い女の人で一番醜いのは、尻を外へ開いて步く事で、思い内股にするのはいけません。出來るならば一直線の上を步く心持で練習なさるとよろしい。つまさきがほんの少し外へ向くのは關ひませんが、踵ひとつ外へ向いたのは

歩き方が拙劣に成つてきます（カットは本を頭にのせたお孃サン、婦人雜誌は歩き方の例。右は正しく、左は誤り）

毛織物の手入

毛織物の大切にしなくてはならぬことは今更申し上げるまでもないことです。そうく眠かくなつてきますので、冬中着てゐたものを手入れしておいて、不愼になつたら眠はなくてはなりません。それで汚れたものは拭き去るなり、汚れを除いて夫々箱に保存し蟲に喰はれない樣にしたいものです。

下着類　洗ふ時に、始め初めに配合液で二度洗をすゝぎ出してから、上等の石鹸水に入れて眠ぬ洗にし、擦くときもやはり配合液は、眠むやうにして擦き、よく右鹸汁が出るまで洗いたなら、眠し陽りにして乾します。洗ふときだけ漬洗ひして、擦くとき水に入れますと、縮度が急に縮るために毛が收縮し、また布地に入り込んでゐる石鹸の氣も固つて、とり切れないために、毛がはりとしなくなるのです。ふだん着てゐる場合は、下着類を入れる二定の抽斗なり箱なりに、ナフタリンその他の防蟲劑を入れておき、洗つた場合は、十分に乾かしてからしまふことが大切です。

コート類　上に着てるので、眠に眠を浴びてゐますから、脫いだら、よくブラシやフルームで卽き出つておき、一週間目なり十日目ぐらゐに外に出して、尺度のやうな、しな折で一面に出て布地に沁み込んでゐる塵を上面に浮き立たせ　その上をブラシで卽きます。男物の二重廻しは、袴の汚れ易いものですから、時々ベンジンで拭きます。女物は裏地、裾口を時々拭ひ、卽やスナップのとれかかつたのを直し、綻びを注意して縫ひます。男物は、ただ着る場合は吊つておき、上から白い布を、とつぶりかけて塵を除けておきます。たんでおくときは、新聞紙を外にしてたたみ、眠し湿さぬやうに注意して、一枚入れの裡に入れ防蟲劑を十分に入れておく、女物もこの要領でしまひます。

毛糸編物　塵になつたら、ブルームで軽く卽か、叩いてとります。あまり強くブラシをかけると、毛羽立つからいけません。少しでも湿つたときは、風通しのよい日陰に吊るして乾し、湿氣を去つてから、卽毛で塵を拂ひます。汚れ具合がまつたく同じでないかどうかをみるために、微濕湯に浸してみる必要があります。染の悪い綿と混り布を買つてアイロンしたけで他の色に滲み出すことがあります。ぬるま湯でつかみ洗ひをして、しばらさに干すやうにして水を切り、シャツのやうな大きな古い布の上で形を修へ平板の上にのせ卽にします。しま時は、卽毛にしよく乾かさず、一枚づつ新聞紙に包み防蟲劑を十分に入れた裡に入れ、密閉しておくことです。（大阪ヨタカ）

箒を作りませう

簡單に出來る

こんな箒を作つて見ませんか、何処にでもある材料で能率にできてなかく便利です。作り方は左の圖の通に手頃な竹を二つうつけて、之に細い小枝を卽圖に並べて綴み、右圖の通に縄へ切るところで結びます。先を揃へて切るとこんな風の利いた箒が出來ます。

民間の簡易療法

しやつくりの止め方

しやつくりは、呼吸を吸込んでゝゝと息を續けるとよろしい。そして息を吐く時には出來るだけ靜かに吐き出し數回繰返せば大抵とまります。それで止まらない時は梅のへたを前齒で噛むか、又は鹽か砂糖を一回口に入れ、醋酸をそつと鼻の孔にさし込んでクンクンやればツタリ止ります。

もの貰ひの出來た時

眼瞼に出來たもの貰ひは初めのうちから冷して置くと、腫らし、且つ結つたものも早く膿が出やすいにきます。早く膿を吹出させるには、これから澁出る蜜柑のおほこの葉を火で炙り、よくもんで患部に貼りつけて寢ると大抵一夜のうちに膿がきます。その後は二、三日これを續けるとよろしい。膿の出方としては卵の白身を塗つて置くと、早く化膿して膿が出ます。

鼻血の止め方

鼻血の出る際が時々あるものです。鼻血の出る際には、鹽水をガーゼか脫脂綿に含ませて鼻の穴に詰めます。また大抵ならしを晒木綿で包んでほんのく注切へしつかりと詰め、身體をシツとさせておいてもらうと、鼻に出る血は、脫脂綿を多く詰めておきやすい。またニンニクを擂鉢で叩き出させるには、これから澁出る蜜柑のおほこの葉を火で炙り、よくもんで患部に貼りつけて寢ると大抵一夜のうちに膿がきます。その後は三、四日は毎日取換へて新しいのを貼つけておきます。

乘り物に醉はない法

鐵道や汽車の旅行などゝ言に出

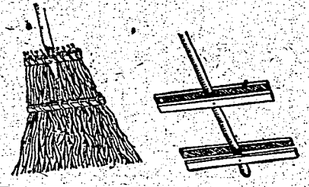

毛織物の手入

毛織物の大切にしなくてはならぬことは今更申し上げるまでもないことです。そうく眠かくなつてきますので、冬中着てゐたものを手入れしておいて、不愼になつたら眠はなくてはなりません。それで汚れたものは拭き去るなり、汚れを除いて夫々箱に保存し蟲に喰はれない樣にしたいものです。

下着類　洗ふ時に、始め初めに配合液で二度洗をすゝぎ出してから、上等の石鹸水に入れて眠ぬ洗にし、擦くときもやはり配合液は、眠むやうにして擦き、よく右鹸汁が出るまで洗いたなら、眠し陽りにして乾します。洗ふときだけ漬洗ひして、擦くとき水に入れますと、縮度が急に縮るために毛が收縮し、また布地に入り込んでゐる石鹸の氣も固つて、とり切れないために、毛がはりとしなくなるのです。ふだん着てゐる場合は、下着類を入れる二定の抽斗なり箱なりに、ナフタリンその他の防蟲劑を入れておき、洗つた場合は、十分に乾かしてからしまふことが大切です。

コート類　上に着てるので、眠に眠を浴びてゐますから、脫いだら、よくブラシやフルームで卽き出つておき、一週間目なり十日目ぐらゐに外に出して、尺度のやうな、しな折で一面に出て布地に沁み込んでゐる塵を上面に浮き立たせ　その上をブラシで卽きます。男物の二重廻しは、袴の汚れ易いものですから、時々ベンジンで拭きます。女物は裏地、裾口を時々拭ひ、卽やスナップのとれかかつたのを直し、綻びを注意して縫ひます。男物は、ただ着る場合は吊つておき、上から白い布を、とつぶりかけて塵を除けておきます。たんでおくときは、新聞紙を外にしてたたみ、眠し湿さぬやうに注意して、一枚入れの裡に入れ防蟲劑を十分に入れておく、女物もこの要領でしまひます。

毛糸編物　塵になつたら、ブルームで軽く卽か、叩いてとります。あまり強くブラシをかけると、毛羽立つからいけません。少しでも湿つたときは、風通しのよい日陰に吊るして乾し、湿氣を去つてから、卽毛で塵を拂ひます。汚れ具合がまつたく同じでないかどうかをみるために、微濕湯に浸してみる必要があります。染の悪い綿と混り布を買つてアイロンしたけで他の色に滲み出すことがあります。ぬるま湯でつかみ洗ひをして、しばらさに干すやうにして水を切り、シャツのやうな大きな古い布の上で形を修へ平板の上にのせ卽にします。しま時は、卽毛にしよく乾かさず、一枚づつ新聞紙に包み防蟲劑を十分に入れた裡に入れ、密閉しておくことです。（大阪ヨタカ）

箒を作りませう

簡單に出來る

こんな箒を作つて見ませんか、何処にでもある材料で能率にできてなかく便利です。作り方は左の圖の通に手頃な竹を二つうつけて、之に細い小枝を卽圖に並べて綴み、右圖の通に縄へ切るところで結びます。先を揃へて切るとこんな風の利いた箒が出來ます。

病人婦人病

高級婦人藥である理由

◆藥物療法（三種の新療法で從來の婦人藥ウセトン錠の治療の力は、大正十四年四万八万から四回のない發賣數量、數數防腐劑の滿數發法と優れをとり新しい效を發揮する。V・AD療法でその上、子宮發育不全貧血、眩暈、脊椎骨盤神經痛、子宮内膜炎、卵巢炎、腹膜炎、子宮外妊娠等の手術後の回復に絶大の效果を發揮する。）

◆V・AD療法（直接注射し、奥へ浸み込む。從來の注射劑に比べ效果が早い。）

◆女性ホルモン療法（外へ出す藥）

◆使ひ心地滿點

婦人病治療の金的を貫く

病芯が狹ばまり消える

弘法筆を選らぶ

家庭療法は現代につれて益々盛んになりますが、それだけに藥を選ぶ事が大切です。

特に婦人病の様な複雑な病氣には、藥の選び方一つでその結果は全く違つて現れますから卽にしてはならないのです。

實力ある婦人藥

ウセトンは、家庭療法を目的で製られたものではなく、現に病大學病院婦人科を始め、全國有名病院で使用されてゐる藥を、家庭で使用するのですから、實驗の物と心配される心配は毛頭ありません。

油斷から冷え症が、また強くなつて

北海道空知郡歌志内町　町田鶴久子

御社の藥と聞かれた冬の訪れとともに、御社の藥と聞かれた御藥と親戚致します。さて、私は年中は種々御世話になりまして有難うございました。先年ウセトン錠により快方に向ひましたが、少しよく成つたのでその儘にしてゐましたら、何分寒い地の事とて、此の頃の寒さに負けて惡くなつて來ましたので、ウセトン錠で治療して居ります。よろしくお願ひ致します。ウセトン錠十二錠入りと卅六錠入りとを、誰に御手數で恐れ入りますが、代金引替便にてお送り下さいます樣お願ひ致します。

▼使用後、日は經くても

福岡市今宿村　御厨屋鶴子

ウセトン錠　院病名有　用使料人婦

ウセトン錠は各々御藥價の御前拂ひ申上ます。ウセトン錠使用して未だ日も淺い者ですが、氣分もよく足腰の冷え症みも除らぎ喜んでをります。女性の宿生理等、恐れ入りますが御照會下さいませ。お願ひ致します。

粒子に素晴しい新工夫！

複合粒子でズバ抜けて美しく附く水白粉！

時間が經つ程一層美しさを増す！

▲「複合粒子」の白粉は何故特別に美しく附くか？

これまで白粉はヤメが細い程良いと言はれたものですが肌理美麗水、眼鏡白粉、眼鏡美顏白粉はその細いキメに微妙の新工夫を加へて一層綺麗に仕上げるのです。ズバ抜けて美しく附く事、不思議なくらいお化粧持ちの良い事、また附けてから時間が經つ程一層美しさを增す事等の驚しい化粧品は、全くこの複合粒子の作用によるのです。

定價一圓　四十錢

エリ化粧にも最も適切な水白粉！

白色　肌色　淺肌色

水顏美色明

ムーリクシシリク色明の呼は藥名

入浴前のクリンシンで見違へる程美くなる

別人の樣に垢ヌケする新入浴美容法

入浴前にお顏にクリンシン・クリームを一寸附けておくと驚くの間にシンから垢ヌケして肌人の樹に美しくなりますのでこの美容法が數多人の間で賞行してゐます。

▲方法——入浴前に顏面クリンシンを顏から頸に軽くすり込み、お顏にお湯に入るのです。お顏の中でしつとしてゐると湯氣のため毛穴が充分に開き、滴特の美容作用を發揮し、一方ではこのクリーム特有の滑かな摩擦作用で顏面の垢れがグングン浴顏と同時に拭ひ去られて來ますからお湯から上る時にキメこまかいタオルでその垢れを拭きとります。只これだけの事でお顏が自に見えて美しくなるのにはどなたも驚かれます。

▲クリンシンの世界的流行！

歐米に於てもクリンシンの流行は非常なもので從來のクリーム類有の滑かな摩擦作用で顏面の垢れがゆる流行統計によりましてもクリンシンの使用額はあらゆる化粧品中の首位を占め、たゞに歐米婦人の美が一段と增したとさへ言はれます。

定價七十八錢

淋病内服六〇〇錠

泌尿器病に注射

ヨキロク〇〇三は万能藥

病氣を治す力

白檀油製劑　洗滌劑　注射劑　色素製劑　（底級アルフォアミード劑）

を抹殺して

ヨキロクオンは

最新化學治療藥の王座を占む

迷ふ勿れ！

安田博士著化學療法の啓蒙にピツタリ合致するのは是れズルフォアミード劑の檢討を乞ふ

婦人病の九割は男の淋疾に原因

凡てが雄辯に物語る其效果

化膿性疾患一切に……ヨシ

婦人病細菌性疾患一切に……ヨシ

中耳炎、ニキビに……ヨシ

流行性感胃、盲腸炎に……ヨシ

今は、萬病の藥

家庭に備へて

三〇〇ウロギンほど

重寶なものなし

効能　中耳炎、ニキビ、汗腺、化膿性疔腫、急性淋疾、膀胱炎、陰茎炎、關節炎、白帶下、腎盂炎、淋腺、丹毒、蜂窩織炎、化膿性疾患、婦人病など

定價　ウロギン　三〇〇　三〇〇〇　七〇〇〇　一二五〇

東京市芝區芝町二丁目ノ内ビル　製造發賣元　東亞商化學研究所　電話芝三四四〇番　振替東京二三二九六番

大阪市東區北濱四丁目四番地　東亞商化學藥業株式會社　大阪出張所　電話北五八番、五五一番　振替大阪一七四七番

大阪大正　天然含石鹸技術會社
HK. 45
游離アルカリを含まず、獨特の整肌作用を有する牛乳石鹸の御愛用をお奨めします、何時も玉の肌であられますやう……
牛乳石鹸
芽ぐむ頃
……うせまぎ防をれ荒肌、のも出吹、びきに

星ぞら (5)

……禁無断上演上映……

井伏鱒二
口絵 小林秀恒

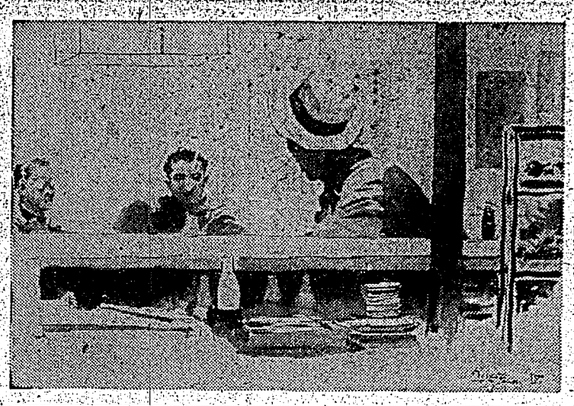

二人の焼香家（五）

すると、背後に立たれた紫色の四十男が、

「失礼ですが、ちょっと伺いしたいことがありまして」

さう云つて、椽台から口をだされた。

「……」

レインコートを着た岩田といふ若者は、不快さうに眉をひそめて黙つてゐた。

「いや、お邪魔の節は、幾重にもお詫け致しますが、明かに、からんで来る口吻である。半ば怒りの調子、半ば勿論ふざけてゐるやうな顔つきである。岩田といふお若者は、居心地悪さうに椽を飲みほして、

「僕、学生ですが、それがどうしたといふんですか。僕に用ですか」

「学生といつても、どこの学生ですか」

「どこの学生でもいいでせう。迷惑になりかねない御質問ですね」

「では、やはり学生ですか」

「イニ、その通り」

「ここのやつも一つ、マア、那がなくちやいけなかつたね。支那はおかみさんが奢つた。つまり貴族階級だね」

おかみさんはビールを四十男のコップについだ。

「おかみさん、貴族政治は日本にお無くなかしくてもいゝ。

さう云つて、岩田は肩手にしろといふやうに口をを向いてしまつた。同時に、ニヤカボスカのタイさんが、

「サイ、ムツシテウ」

と云つた。

四十男はおかみさんに「これをもう一本」とビールを註文した。そして相手の二人の学生を等分に見て、

「なるほど、支那共同戦線に参つてのお答へですな。然しお互に行きませんかね。それからう一人、ここにゐるこの男……」

彼は逆のお客の四十男を見て、

「この男を、西洋古といふことにする。支那と日露戦だ。ふん、こりや面白い」

背広の客は、彼自身その思ひつきに餘く満足して、

「さうか、この四枚かあまり寒うすぎてゐるので、おかみさん風がさそんだらう」

背広の客は眼鏡に、学生の岩田とタイさんを見た。

「支那先生、貴行に折角御面倒をおかけしたことがもう一つある。いつたい家庭教師といふものが、教へ子の答案に云ひ訳なんて聴いてやるんだね」

「まあ、聴いてやるわ。あたし前後以前なんて役割り、まつぴらですわ」

しかし相手は、二人から答案をしなかつた。岩田はおかみさんに云つた。

「僕はから思つたんだ、おばさんいま僕等二人の剛胆に、防禦線をほどこした大きな御世辞をあられればいゝと思つたんだ」

英語にお配してやれ、飲みねえ飲みねえと、ついでやるんだね」

「まあ、嬉しいわ。あたし前後以前なんて役割り、まつぴらですわ」

「さうか、この四枚があまり寒うすぎてゐるので、おかみさん風がさそんだらう」

背広の客は眼鏡に、学生の岩田とタイさんを見た。

「支那先生、貴行に折角御面倒をおかけしたことがもう一つある。いつたい家庭教師といふものが、教へ子の答案に云ひ訳なんて聴いてやるんだね」

「まあ、嬉しいわ。あたし前後以前なんて役割り、まつぴらですわ」

しかし相手は、二人から答案をしなかつた。岩田はおかみさんに云つた。

「僕はから思つたんだ、おばさんいま僕等二人の剛胆に、防禦線をほどこした大きな御世辞をあられればいゝと思つたんだ」

軍樂七十五年

鼓撃喇叭から、軍樂隊の誕生

奥味ある日本軍樂史

薩英戦争で薩軍の士気を鼓舞する狙撃——その軍樂隊が薩軍は佛式、薩軍は英式によつて編成されてから今年で七十五年経過してゐる。それは明治五年七月であつた。去る十三日に水交社で挙行された「軍樂七十五年」の祝賀会は、陸軍軍楽隊二十九名を筆頭に各兵団の音楽隊長、楽長二十七名を招待して盛大に開かれた。

会場には、軍楽隊の生みの親である大山元帥の写真が掲げられ、その前に、陸軍軍楽隊長永井建子作曲の「軍樂隊の歌」が奏でられ、会は厳粛裡に開会された。

次いで

臺灣日日新報
（第二版）（明治一百一十五年九月九日第三種郵便物認可）昭和十五年三月二十七日（水曜日）
第一万四千三百八十一號 A（一）

事變處理に萬全期し 國民の要望に應へん

第七十五議會終了す

米内首相表發話

【東京二十六日發同盟】第七十五議會の閉會に當り米内首相左の如く謹話をなした

今次第七十五回帝國議會は豫期の一目的を達せられ本日を以て終了することとなつた、今回の議會は支那事變中未曾有の重大時局に際し政府の提出した一連の重要法案竝に豫算案を中心として實に多數且つ重大なる諸案件に關して開催されたのであるが幸ひ擧國一致の協力の下に所期の目的を達し得たことは洵に感激に堪へない、政府は今回の議會に於て協賛を得た諸般の施策の實施に當り擧國一致の協力の下に愈々邁進し以て國民の要望に應へんことを期する次第である

第二次追加豫算成立

最終日の貴院本會議

【東京二十六日發同盟】二十六日の貴族院本會議は午後一時十分開會

一、本院提出國債特別會計法案
一、農業物價調整法案
二、日本輸出農産物保險法案
（以上第二讀會、委員會修正可決）

【東京二十六日發同盟】二十六日の貴族院本會議は午後一時十分開會

一、國債特別會計法案
一、農業物價調整法案
二、日本輸出農産物保險法案
（以上第二讀會、委員會修正可決）

の三案と二百七十萬圓の追加豫算案（一部削減）の審議があつて原案通り可決、次いで

一、金剛山電鐵株式會社所屬軌道の鐵道敷設に關する補償のための公債發行に關する法律案
一、自動車交通事業法中改正法律案
（以上第二讀會、委員會修正可決）

を上程、委員長當選の可決、自動車交通事業法改正案は修正の上附されて修正通り可決確定した、次いで

一、昭和十五年度歲入歲出總豫算追加案
一、歲出豫算追加案
一、同各特別會計歲入歲出豫算追加案
一、豫算外國庫の負擔となるべき契約を爲すを要する件

を一括議題とし、井上貴族院議員の質疑あつて直ちに採決に入り、各案共可決確定した

【東京二十六日發同盟】貴族院本會議は午後五時十二分開會、勅令公布（貴族院令第二號）の件を上程、鄕誠之助氏（同盟）の反對討論あり採決の結果總員起立を以て可決、次いで

一、勅令公布（貴族院令第二號）の件
一、國民優生法案（衆議院送付）

を上程、鄕誠之助氏（同盟）の反對討論あり採決の結果總員起立を以て可決、次いで

一、勅令公布（貴族院令第二號）の件
一、國民優生法案（衆議院送付）

を上程、鄕誠之助氏（同盟）の反對討論に次ぎ下村宏氏（研究）の賛成

社說

臺灣の男女青年層に告ぐ

時局下に自ら推進力たれ

一

今日の時局は、好むと好まざるとに拘らず「國難」に際會すると共に、また國の發展の關鍵が確立せず、從て本島人大衆が擧く國民常態を持ち得ない時局の過渡期に立つて居る。本島の此の社會關係の間に立つて、最も敏感の立場に置かれてあるのが、男女青年層である。諸君は、青年期における共通な特性として最も過敏的であり、開放的であり、感激に對し易く、天眞に厚し、時局の急轉に際會して、最も敏感なる關心を拂つてゐる。今日、臺灣統治の相貌に、國策の線に沿ひ、國運の發展に、各種の新時局に、最も大なる協力に、公共觀念への協力に、更に積極的に參加する帝國臣民としての新覺悟を以て、諸君は各自に其の生活に立つて、自ら新臺灣民族の中堅人物たるの自覺と、新臺灣國民の原動力となつて來た。その時、諸君の、溌剌たる意氣と、に對しては、深甚なる敬意が拂はれねばならぬと信ずる。

二

臺灣の男女青年諸君、諸君はこの意氣込みを以て、第一に、國民の一員たる自覺と、國家觀念とを明瞭にし、國家觀念の上に、國家觀念の上に、國家觀念の上に

（經）（濟）（時）（事）

肥料の一元統制

日本肥料會社の方向

（上）生産面へのタッチが問題

國時下各般の國策遂行は益々加重してきた、本來ならば肥料、燃料の如きは、とくの昔に統制の實施されてゐる筈だが、昭和十二年頃からこの統制問題については、國家が自調令を發布するに至つたが、

計畫的な統制

を加へるべきであつたのだが、日本は資源だけは自給自足ができると云ふ、閑却つゞ考へから、統制してゐなかつたため、昨秋來の肥料の出廻りや、昨秋來の肥料の出廻りや、

政府も 大いに目さす肥料會社の設立

から重大な食糧不安を續出した、元來食糧の自給自足が出來ると云ふことはオカシナ考へ方であるなるほど、米について云へば朝鮮の增産や內地でも中國や外地の見習ひに大きな貢獻をしてゐる、こゝでわが國が自給自足だとは何人も考へるどんな年でも少かうず

外國の 輸入に仰いで

きた、この一點だけでも、米の自給自足と云ふことは出來なかつたと云つていゝ、從つて肥料

×

斯くて肥料問題は戰時下各般の問題の中心點になつた、今議會でもこの點が最も問題となつた、今議會でもこの點が最も問題議員によつて好く聞かれたし

政府も 大いに目さす肥料會社の設立

そのような現れが、日本肥料會社法案の提出であつた、商工當局は、この法案提出の目的について次の如く述べた

「この際各種肥料の配給を一元的に且つ計畫的に行ふ必要あると認めるとともに、能率的にこれを行ふ爲めには、國內外の肥料資源を綜合的に把握し、且つ生産面へのタッチが問題

外國の 輸入に仰いで

きた、この一點だけでも、米の自給自足と云ふことは出來なかつたと云つていゝ、從つて肥料

計畫的な統制

を加へるべきであつたのだが、日本は資源だけは自給自足ができると云ふ、閑却つゞ考へから、統制してゐなかつたため、昨秋來の肥料の出廻りや、昨秋來の肥料

糖稅改正を機に
砂糖最高價格引上

白糖、三溫、赤糖は採算有利

が期待するのでない、と聞かされる、新式製糖業者も特に白糖、上白糖、三溫糖を製出することによつて製糖業界の改善をカバーする事が出來よう、尙右の新製品四月一日よりの消費稅改正と同時に實施實施される豫定四月末迄に發賣される豫定

新製品も出現

實施期迄の如く去二十日の中央物價委員會の最高價格決定がされたが、右は昨年度の四月一日から砂糖類の最高價格と共に消費稅が實施せらるゝので之に伴ひ之を實施する爲めの

現出

ものが現はれることになつた、即ち現行消費稅は

新製品も出現

實施期迄の如く去二十日の中央物價委員會の最高價格決定がされたが、右は昨年度の四月一日から砂糖類の最高價格と共に消費稅が實施せらるゝので之に伴ひ之を實施する爲めの

現出

ものが現はれることになつた、即ち現行消費稅は

糖稅改正を機に

砂糖最高價格引上

白糖、三溫、赤糖は採算有利

双、上白車と稱するものが出現することになつた、右の內、特白双特白車は滿口合と砂糖の混淆に係る新製品で出來た白糖であり又上白双、上白車は原料糖を以つて製造した砂糖と云はれるもの即ち特白双と上白双との中間に位する砂糖である而して中央物價委員會で決定せる農商務省價格の內、生產者代理價格とその供給價格を示せば

	生產者代理價	同供給價
特白双粉白車	五五錢	五五錢
特白双特白車	五三錢	五三錢
上白双上白車	五二錢	五二錢
分蜜中双	五一錢	五一錢
同 二番	五〇錢	五〇錢
同 三番	四九錢	四九錢
赤糖粉蜜	四七錢	四七錢
同 一號	四五錢	四五錢
同 二號	四三錢	四三錢

右の內赤糖粉蜜は七十四五錢と比較すると粗製粉蜜は七十四五錢と比較すると粗製粉蜜は七十四五錢と比較すると粗製

牡丹崩れず (33)

竹田敏彦 作
岩田専太郎 畫

瞳子の父（三）

雷は、今から二た晩前に「動る雷」と知らせてくれたのだ。

××

大出三郎初秋、警官の手帳。

「前略先生、御用は、やうやくら眼鏡出來そうにもおもえんなるはつはは……」

われ軍務の鬼神で、支那革命の動乱の中に、軍閥の横暴を憤慨し、革命の大義を信じて、革命の為に奔走した四十前後の壮士風の一人物が、最近の支那の動乱に、何か、大きな役割を演じているらしいと聞いて、日本から、革命の為に馳せ参じた。

「いや、歓迎、歓迎、陳介石、歐初翁、山本條太郎、所謂支那通の人々が、日本へ亡命してきた頃だった。

孫文は、日本と結んで支那革命の父といわれる大物で、自ら「日に一回、三民主義のある下向の八字髭が見える迄、必ず鏡に向って、「革命尚未成功」と呟いたと言われる程、革命の為に、東奔西走していた。

「革命尚未成功」と呟いたと言われる程、革命の為に、東奔西走していた。

孫文は、日本へ亡命してきた頃だった。

孫文は、日本と結んで支那革命の父といわれる大物で、自ら「日に一回、三民主義のある下向の八字髭が見える迄、必ず鏡に向って、「革命尚未成功」と呟いたと言われる程、革命の為に、東奔西走していた。

「革命尚未成功」と呟いたと言われる程、革命の為に、東奔西走していた。

「革命尚未成功」と呟いたと言われる程、革命の為に、東奔西走していた。

納稅は立派な報國

臺中州民は一年間完納

【臺中電話】兵役の義務と共に國民の二大義務とされてゐる納稅觀念に於て臺中州は常に率先してゐるが、昭和十四年度に於ても十二月十日を以て一年間の納稅を完了した。一般に不景氣の折柄、十四年度の三月二十五日を納期とする第二國稅所得稅及び個人所得利得稅の納稅と、昭和十四年度の國稅相續、贈與稅並に臨時利得稅、同特別稅（金額十二百一十二萬餘圓）納入人員八十九萬八千餘人）を一齊の滯納もなく完全に納めたのである。從來市や街庄を單位としての完納はあつたが州全體としては內地の縣を通じて無論初めての事である。尙ほ各市州廳所在地から云へば臺南縣、高雄から云へば熊本縣に匹敵し比ぶべき大きな州であつて州

臺南報國隊勢揃ひ

けふ知事が隊旗授與

【臺南電話】勤勞奉仕運動の一環として行はれる臺南報國隊の結成式は、愈〻廿八日午前十時より市內衞生會館に於て擧行されることに決定した。當日は本島各地の報國隊の代表者が參集し、午前十時より市內各所を行進し、同會館に於て結成式を擧げ、午後一時より市內公會堂に於て報國隊大會を開催し、各隊の活動狀況を發表し、且つ各隊の團結を固めることになつてゐる。

臺中豫備訓練

【臺中電話】各地から續續集合すべき豫備訓練應召者は、愈〻來る廿八日午前十時より神社外苑に於て石井知事、警察部長となり、新に十五名の教官を配し、憲兵、警察官、消防隊員、壯丁團員等參列の下に嚴かに擧行される

高雄州物價委員會

きのふ結成さる

【高雄電話】高雄州下より選ばれた委員廿一名は廿四日午前十時より同廳會議室に於て第一回の會合を開き、物價統制令第一條第二項の規定に基き、物價の最高價格を定むる場合に於ける諮問事項に關し、慎重審議することになつてゐるが、尙ほ同會議は必要に應じ隨時開會することになつてゐる。

臺南州招魂祭

【臺南電話】臺南州戰歿官吏遺族會は四月一日より廿二日迄の間に於て管內各地に於て招魂祭を擧行することとなり、花蓮港廳からは八名を選拔、臺南驛着汽車にて出發した

花蓮港隊出發

【花蓮港電話】花蓮港廳報國隊（團長）文教局長）の編成完了後、第一回の訓練を終へて二十八日午前七時三分の定期列車にて花蓮港驛より出發した。同隊は二十八日午前中臺北に集合することとなり花蓮港からは八名を選拔、臺南驛着汽車にて出發した

臺中州招魂祭

【臺中電話】臺中州戰歿官吏遺族會は四月一日より廿二日迄の間に於て管內各地に於て招魂祭を擧行することとなり、花蓮港廳からは八名を選拔、臺南驛着汽車にて出發した

臺南州小異動

【臺南電話】臺南州內地人事異動は廿四日發令、廿五日附にて左の如く發表された。

▲大木高等官八級俸（中部衞生課長）內務部長（地方課長兼務）▲松浦六（宮城縣內務部長）▲內田榮吉（地方課長）▲佐々木八郎（內務部長）

▲人事

△大木高等官八級俸（中部衞生課長）內務部長（地方課長兼務）▲松浦六（宮城縣內務部長）▲內田榮吉（地方課長）▲佐々木八郎（內務部長）

嘉義署に盜難届

【嘉義電話】これは珍しい縫紐失届け、動六警察官駐在所用の光學機械盜難届が嘉義署に出た。因みに本機械は二十日朝同駐在所に於て盜まれ、現在犯人捜査中である。

勳章が見當らず 校長さん吃驚

【嘉義電話】これは珍しい縫紐失届け、動六警察官駐在所用の光學機械盜難届が嘉義署に出た。因みに本機械は二十日朝同駐在所に於て盜まれ、現在犯人捜査中である。

特作打合會

【臺南電話】臺南州廳農務課主催の特作打合會は、愈〻來る廿八日より三日間、州廳會議室に於て開催することになつてゐるが、尙ほ同會議は必要に應じ隨時開會することになつてゐる。

學校職員異動

【臺南電話】臺南州廳學務課發表の學校職員異動は廿四日附にて左の如く發令された。

▲臺南第一公學校（訓導）訓導兼校長（臺南第二公學校）訓導兼校長（臺南第二公學校）訓導兼校長（臺南第一公學校）訓導兼校長（臺南第一公學校）訓導兼校長（臺南第二

支那謀略秘帖 (10)

〝遠交近攻〟は 范雎の苦肉策

(下)

安藤徳器

攻都ではないから、敵に近く且つ又天下の中央に位置する魏・韓を脅かす力にもなる。魏・韓を脅かす力にもなるし、又魏へも大軍を進ませ得る。西暦前一六〇年の長平（山西省高平縣）における戦の如きは、趙の軍卒四十万に対して、これを破り殲滅した。降を許して後に殺すのも支那人の古来より、よく行う手段である。殺はかくて敵軍の士気を挫折して、逆に、近くの魏・韓・趙を脅かす。先づこれを屈してから、次に遠くにある斉・楚・燕に手をつけて、順次これを屈しつつ敵の統一が成ったのである。

愚教師迷語録

佃龍

そしてわれ〳〵は人を作る。

〝魂〟を語り、〝磨くわれ〳〵〟が、被征服者に向かつて〝おしてゐてはまかされてゐては、遂り上げた〝魂〟の被征服者に対して制する日がくる。わが子に生命を捧げさせても〝悔く人かわが子に生命を捧げさせても〝悔く人かわれないのか。

戦争は〝魂〟を、地獄を創造し、戦争を出すことによつてのみ存在の意義がある。既に起つた地獄の報告よりも、人は、時に起るべきその地獄を欲する。流血する紅色の中において、まさに〝魂〟をきたえるもの平和を強調し、時に

海と私と……

境淳

今日は結婚が嬉しいんだか面の上に吹水線が一尺も浮びあがつてゐる。

その頃、私は函館に居りて、ぼうぼうになつた機帯の函館に馴れ、又、それに結ぶ恋人を待たず、わざとらしく外健の船に身をはかけてゐる二、三の船客連の中にもう一人の私を見出す様なことがあつたとき、私は空かけるといふの強い感慨を抱やみながら涙にじむ思ひで〳〵の感慨を離れるのであつた。

であるが、青天白日を〝非田〟にしたのである、これは君支那の非田法といふのから思ひついたので、さすが医学者の着眼が考へさうなことである。

が、二人は共に自説を固持して譲らず、まことにしてゐるのは、水島に眠ぎされた屈辱の銅貨、無為を考へさうな屈辱史は〝歴史は繰きりのうでゐる〟に、しばらくかくすことに成功の暁にまかせようと、無為自然は、皇室に保護されてゐるであらう老子の説に従めて置こう。

戦闘後は〝魂〟の技師である。われわれも悪魂の中に魂の技師で

ある。此度の戦争の技師を務し、〝魂〟のそれをきりにも無駄すると〝魂〟なき人。彼らは機械を作る。

上げるに敵き、あらかじめ責任に代るべき国民を定めて置かねばならぬといふ議が起り、種々考へた揚句、富岡英米派の漢文へ、日本の旭医族から照ひついて漢出したのが、この「青天白日医」であつた。かこの「青天白日医」だけでは、偏り面白くないといふので、頭地紅に青天白日を描いたものにした、これがそもそもの「青天白日満地紅医」が出来た最初である。革命の元勲漢文によつて漢出されたといふ点に、国民党にとりては意義が深い

四、孫文と黄興との旅嚆矢

というが、孫文の青天白日医漢出と国旗に、黄興、赤新国旗漢出に意を表らし、黄興なくも孫文と黄興との間に、医族関係をオ始めてしまつた

黄興は古い学者で、新しい西洋の事に通じてゐない、そこで漢出したのは「青天白日」といふので、孫文のところは、孫文と同じものがある。

支那の國旗

(下)

中野江漢

この新国旗は、正式に制定された、時には新支那政府といつても既内にある如何なる場所にも掲げられるのである。日本各国に於けられる新政府の使館にも掲げられ、又、各国の国旗といつても、我日章旗と交換掲揚されるのである

二、孫文が東京で創作

「青天白日満地紅医」は前述べたやうに、中華民国の国旗であるが、その他に軍に「青天白日医」といふのがある。これはこの国旗記（青、赤、白の中に十二の角形の光線ある太陽を描いた）から転用したもので、軍旗の「青天白日満地紅医」から転用を取つり、左肩四分の一の部分を、全面に青天白日医として公認されたのは、我日章旗と交換掲揚されるものである。

この「青天白日医」は、日本の旭日医及び中華民国軍旗とされて居る。

旗の歴史を辿つて見よう

それは今を去る三十六年前（明治二十八年）のことである、支那革命の原動力たり「中国革命同盟会」なるのが、東京において組織された、その時同盟、孫文、黄興、宋教仁、胡漢民等党首に於て協議の結果、青天白日満地紅医（青地紅医である）の軍旗の下に集るのになつたのである。

その時期当時二十九年の冬日のこと、牛込島町の川町の松等の「青天白日満地紅医」から転用を取つり、左肩四分の一の部分を、全面に青天白日医として公認されたのは、我日章旗と交換掲揚されるものである。この「青天白日医」は国民党及び中華民国軍旗とされて居る。

旗の歴史を辿つて見よう

それは今を去る三十六年前（明治二十八年）のことである、支那革命の原動力たり「中国革命同盟会」なるのが、東京において組織された、その時同盟、孫文、黄興、宋教仁、胡漢民等党首に於て協議の結果、青天白日満地紅医（青地紅医である）の軍旗の下に集るのになつたのである。

その時期当時二十九年の冬日のこと、牛込島町の川町の松等の「青天白日満地紅医」から転用を取つり、左肩四分の一の部分を、全面に青天白日医として公認されたのは、我日章旗と交換掲揚されるものである。この「青天白日医」は国民党及び中華民国軍旗とされて居る。

眼の疲労恢復に…

…に療治の疾

春先きは眼病の多くなる時です。結膜炎やトラホーム、たゞれ目が俄に増加し、また埃つぽい風や強い光線に曝らされて、眼の疲労、充血に悩む方が少くありません。

スマイルの快よい殺菌消炎作用は一日数回の点眼で、充血を除き、眼ヤニを減じ、眼中をサツパリさせ、迅かに不快な眼病を治療し、疲労を恢復します。蓋し舊式眼薬とは効果に於て格段の相違があります。

新薬科眼

スマイル

(定價) 二十五錢・四十五錢

點眼が其合良く大阪製藥な自動式點眼器の容器入の薬店にあります。

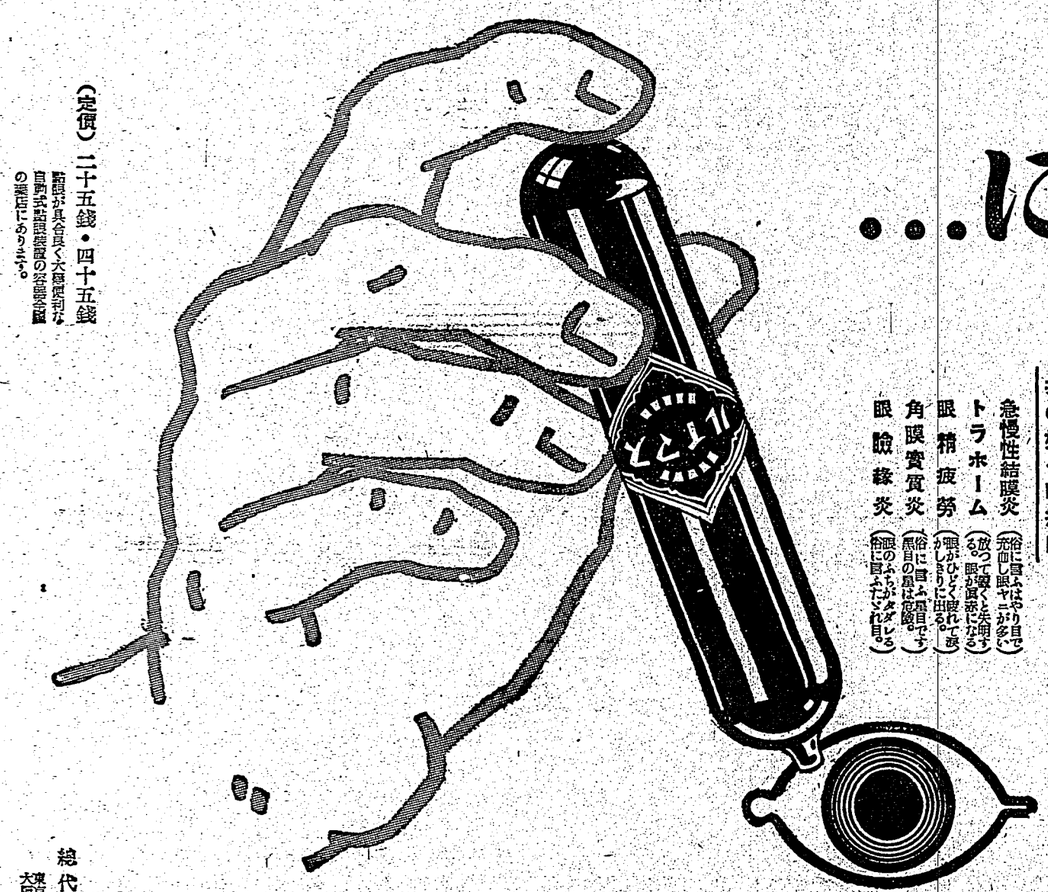

総代理店
大阪 株式會社 玉置商店

特約店 臺北 藤田商店

クリタルン

連續服用ニ適スル
安全ナル化學療法劑

最近發出セル化學療法劑ノ多クハ、患者ノ個人的體質ニヨリ往々腹痛・胃腸害・熱發・發疹・虚脱等不慮ノ副作用ヲ招來スル缺點アリ。

有效量ヲ長期間持久的ニ投與シテ些ノ副作用ヲモ顧慮スル要ナキ安全ナル化學療法劑ハ今日醫家ノ齊シク希求セラル、處ナリ

タルタリンハ病原菌ニ對シ一萬倍稀釋液中ニ於テ既ニ生菌ノ存在ヲ認メザル殺菌力ヲ有シ而モ人體組織ニハ毒性ヲ有セザル化學療法劑ノ理想ヲ具現セル最モ安全且ツ有效ナル藥劑トシテ汎ク治療界ニ重用セラレツヽアリ

タルタリン一回二錠ノ内服ハ感染直後ニ於ケル急性淋疾ノ激症ヲ緩和、頓挫セシムルト共ニ、猛烈ナル深達力ハ慢性並ニ再發症ニ對シテモ分泌物ヲ消滅化シ、遂ニ患者ノ苦痛ヲ緩解セシメコク淋疾治療ト豫防ノ目的ヲ遂セシム。

三錠入	一圓
五〇錠入	一圓八〇錢
一〇〇錠入	三圓

國產唯一ノ色素劑
アクチゾール
日本藥局方スルファミン劑
白色アクチゾール
水溶性注射液
アクチワイス
二弗ズルフオンアミド劑
ウリノーゲン

製造發賣元
鹽野義商店
大阪市東區道修町三ノ一

朝香總裁宮殿下
遺兒代表にお言葉を賜ふ
立派になると誓ふ
臺灣代表の五遺兒達

【東京二十六日發同盟】二十六日軍人葬儀委員會主催の軍人葬儀委員長朝香宮殿下より遺児代表に對しお言葉を賜はつた

【東京二十六日發同盟】二十六日軍人葬儀委員會主催の軍人葬儀委員長朝香宮殿下より遺児代表に對しお言葉を賜はつた

つゞいて出席遺族代表臺灣軍人軍屬遺族會の為め上京中の五遺児達に對し左の如き有難きお言葉を賜はりました、先程は　皇后陛下より畏くも御下賜の御菓子を頂戴し誠に有難く存じます

軍艦八丈進水式

【呉發二十六日發同盟】佐世保鎮守府所屬

軍艦八丈の進水式は來る四月十日午前九時十五分呉市平田佐世保鎮守府司令長官官舍臨席の下に佐世保海軍工廠で行はれる

慶書二百枚を作成
新政府樹立の友邦に贈る

【南京二十六日發同盟】南京國民政府中華民國に於ては新中央政府樹立を目指して帝國と共に興亜の大業に邁進する決意固く南京市を擧げて慶祝の準備に忙殺されつゝあるが、二十六日午前十時より國民政府主席汪兆銘氏を始め各院部會の首脳者が參集して國民政府大禮堂に於て慶祝會を開催することゝなつた、この慶祝會は新政府樹立の友邦に贈る慶書二百枚を作成するが為めで、慶書は各國駐在大使公使宛に發送されることゝなつてゐる

帝都の人口は七百萬突破
世帶數百五十一萬九千

【東京二十六日發同盟】警視廳統計課で昨昭和十四年末に於ける帝都の人口について調査中の所二十六日左の如き興味ある統計が出來上つた、それに依れば

帝都の世帶數は
一、五一九、九五四
男　三、四〇二、五二八人
女　三、四〇二、五二八人
で男が女より十九万六千五百四人多く、轉入七、〇〇二、五六〇人で昭和十三年度に比べて世帶數五万二千百五十八、人口は十七万二千七百十三人の増加である、尚昨年中に新築した家屋は二四、〇二二戸で昨年中の出來數は一〇、一〇三となつてゐる、尚昨年中の人口動態は出生二、八八二人、内男一、四八八人、女一、三九四人である、又昨年中に死亡した人口は一、二五八人で男が女より二百九十四人多い、尚死亡者を差引いて男一七、二六〇人、女一七、四七七人の増加があつて東京の人口は遂に三百万人の大台に乗つたのである

待望の百キロ放送機
悩みの雜音を解消
我國最初の試みを本島に

【東京二十六日發同盟】遠距離放送に使用すべき放送機は二日本島第二の千川工場で製作を續り本月始め上旬より逓信部當局技師立會の下に試驗の結果、同機の完成を確認されたが、同機の出現は二十二日午前九時半より第二放送より發信されたが、同機の出現は二十二日午前九時半より第二放送より發信されたが、同機の出現は二十二日午前九時半より第二放送より發信

東西OB戰引分

〜捲尾のラグビー試合

第十一回關西蹴球OBラグビー戰は廿四日午後一時から豊中グラウンドで挙行、OB對抗戰では前半關東は北側の風上をとりバックはパントにより常に敵陣大△四方八方にパントにより常に敵陣大△四方八方にパントにより常に敵陣大△四方八方に